



UNIUNEA EUROPEANĂ
Fondul Social European



GUVERNUL ROMÂNIEI
Ministerul Dezvoltării Regionale și
Administrației Publice



INOVAȚIE ÎN ADMINISTRAȚIE



Instrumente Structurale
2007-2013

Strategia de dezvoltare durabila a orasului Negru Voda 2015-2020

**Document elaborat în cadrul proiectului “Dezvoltarea
capacității de planificare strategică la nivelul autorităților
administrației publice locale ale orașelor din România, cod
SMIS 27520”**

**Proiect cofinanțat din Fondul Social European, prin
Programul Operațional Dezvoltarea Capacității
Administrative 2007-2013**

**Document elaborat sub îndrumarea experților:
Haidu Ovidiu**

**Beneficiarul proiectului:
Ministerul Dezvoltării Regionale și Administrației Publice**

Parteneri

**Asociația Orașelor din România
Asociația Secretarilor Orașelor din România**

**Perioada de implementare
21 de luni (26.02.2014 – 26.11.2015)**

Obiectivul general al proiectului

**Întărirea capacității administrative a autorităților
administrației publice centrale și locale.**

**Scopul proiectului:
Dezvoltarea capacității de planificare strategică la nivelul
orașelor din România**

PREAMBUL

Documentul de față a fost elaborat în cadrul proiectului “Dezvoltarea capacității de planificare strategică la nivelul autorităților administrației publice locale ale orașelor din România, cod SMIS 27520”, proiect cofinanțat din Fondul Social European, prin Programul Operațional Dezvoltarea Capacității Administrative 2007-2013. Obiectivul general al proiectului este întărirea capacității administrative a autorităților administrației publice centrale și locale. În acest sens proiectul își propune, pe termen lung dezvoltarea capacității de planificare strategică la nivelul orașelor din România.

Strategia de Dezvoltare Durabilă a Orașului Negru Voda 2015-2020, realizată sub îndrumarea experților MDRAP, devine parte a rezultatelor proiectului, obținute în cadrul Regiunii de Dezvoltare Sud Est.

Strategia de Dezvoltare Durabilă a Orașului Negru Voda 2015-2020 a fost elaborată, respectând principiile Egalității de Șanse, propunându-și intervenții pe termen lung prin care să asigure politicile și practicile prin care să nu se realizeze nicio deosebire, excludere, restricție sau preferință, indiferent de: rasă, naționalitate, etnie, limbă, religie, categorie socială, convingeri, gen, orientare sexuală, vârstă, handicap, boală cronică necontagioasă, infectare HIV, apartenență la o categorie defavorizată, precum și orice alt criteriu care are ca scop sau efect restrângerea, înlăturarea recunoașterii, folosinței sau exercitării, în condiții de egalitate, a drepturilor omului și a libertăților fundamentale sau a drepturilor recunoscute de lege, în domeniul politic, economic, social și cultural sau în orice alte domenii ale vieții publice.

CAP.I. PREZENTAREA ORAȘULUI NEGRU VODĂ

Localizare

Orașul Negru Vodă este situat în sudul podișului cu același nume din Dobrogea, la 6 kilometri de granița cu Bulgaria. Orașul de frontieră se află la 48 de kilometri de municipiul Constanța (10 km pe DN39 și 38 pe DN38) și la 33 de kilometri de municipiul Mangalia (prin DJ 391). Localitatea este și punctul terminus al liniei secundare 803 (Medgidia-Negru Vodă), o cale ferată neelectrificată simplă care leagă Dobrogea de Bulgaria.

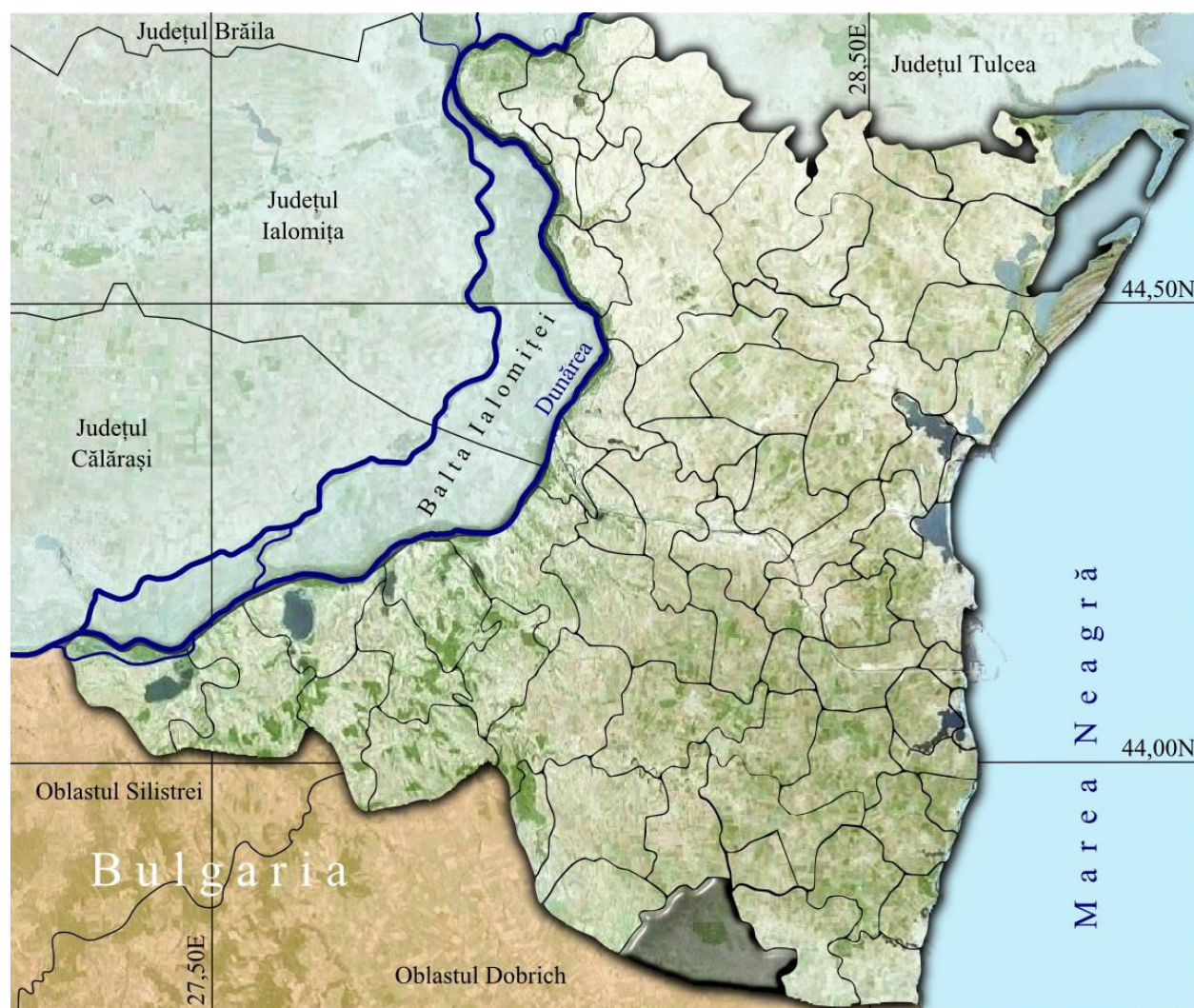

Hartă preluată din Topographic data SRTM from NASA and World Imagery

Scurt istoric

Pe teritoriul orașului modern au fost găsiți tumuli din epoca antică și urmele unei așezări din epoca medieval timpurie (secolul X). Localitatea Karaömer a fost fondată în anul 1715, în cadrul Imperiului Otoman. În urma Războiului Ruso-Turc din 1877-1878, localitatea a devenit teritoriu românesc, fiind colonizată cu români din Oltenia, Muntenia și Moldova din cauza populației reduse. În timpul Primului Război Mondial, Caraomer a fost scena unor lupte grele între forțele Antantei (Regatul României și Imperiul Rus) și cele ale Puterilor Centrale (Imperiul German, Bulgaria și Imperiul Otoman). Trupele române și ruse, aflate pe linia Oltina-Negru Vodă-Mangalia, au fost înfrânte și s-au retras spre nord. Între lunile mai 1918 și noiembrie 1919, satul Caraomer a fost sub administrație bulgară, ca urmare a Tratatului de la București din 1918.

În timpul celui de-al Doilea Război Mondial, satul Negru Vodă a fost scena unei alte bătălii. La 25 august 1944, o companie din Regimentul 2 Grăniceri a oprit avansul unui coloană germane motorizate a unei unități de artilerie antiaeriană care se retrăgea dinspre Cobadin. Înainte de anul 1968, Negru Vodă a fost reședință de raion, iar ulterior a fost centru de comună. În anul 1989, Negru Vodă a fost declarat oraș agro-industrial.

După Războiul Ruso-Turc din 1877-1878, comuna Caraomer avea în anul 1880 următoarele cătune în componență: Caraomer (53 de familii de tătari), Alibeichoi (8 familii de cerchezi, desființat), Canlicicur (95 de familii de tătari coloniști, desființat înainte de 1989), Dauluchioi (19 familii de turci), Ghiuvenlia (45 de familii de turci), Cherchezchioi (18 familii de turci), Derechioi (11 familii de tătari, desființat), Docuzaci (8 familii de turci), Mamuzlia (3 familii de turci), Calfachioi (12 familii de turci). Cătunul Vâlcelele (denumit atunci Valala) aparținea de comuna Cotu Văii (denumirea istorică: Chiragi) și avea doar 2 familii de turci. Numeroase familii de musulmani au dispărut sau au emigrat în urma războiului, zona fiind colonizată ulterior cu români. În anul 1902, Caraomer avea 12 turci și 239 de tătari, Dauluchioi avea 89 de turci, iar Valala avea 37 de turci. Comunitatea musulmană din oraș are o geamie construită în jurul anului 1867.

În anul 1930, localitatea avea o populație de aproximativ 4800 de persoane, dintre care aproximativ 3850 erau români, 600 turci și tătari, 100 bulgari și câte 50 de persoane erau de origine rusă, rromă, armeană, găgăuză și germană. În urma recensământului din 2002, în orașul

Negru Vodă locuiau 5552 de persoane, dintre care 5404 erau români, 73 erau turci și 63 erau tătari. Aproximativ 4500 de persoane locuiau în orașul propriu-zis, iar restul locuiau în cele două sate, Darabani și Vâlcelele, care aparțin de oraș. Satul Grăniceru, deși încă figurează în nomenclatorul localităților din România, este de fapt dezafectat și depopulat.

Relieful orasului Negru Vodă:

Podisul tabular in care se afla situat orasul poarta acelasi nume de Negru Vodă și se evaluează prin interfluvii larg valurite și plane care merg de la altitudinea de 150 la 170 de metri. Calcările sarmatice din subsol dau aspectul unei depresiuni interne. Nu există o rețea hidrografică de suprafață, pânza freatică aflându-se abia la 70-80 de metri. Orașul și localitățile aferente se află într-o zonă depresionară tăiată de mai multe văi, cea mai importantă fiind Valea Canaralelor. Depresiunea este înconjurată de dealuri situate după cum urmează : la sud- estul lui Moise, dealul Aman și dealul Groapa Sângeroasă, la nord- dealul Cascioarele, dealul Alibichioi, dealul Negru Vodă și, respectiv Dealul Cotu Văii. În zonă nu se află cursuri de apă cu caracter permanent , dominante fiind văile seci cu ape semipermanente . Valea Canaralelor , tot cu un caracter semipermanent , care își are obârșia pe teritoriul Bulgariei , străbate localitățile Valcele și Darabani. Se continuă pe raza localităților Cotu-Văii și mai departe Albesti, luându-și numele de la localitate. În zonă orașului Negru Vodă se află lacul Galdau cu 2 ha suprafață, format din apă precipitațiilor, ploii și zăpezi, adunată pe fundul unei polii. Apa are 30 cm la tarm, iar la centru 1 - 1,5 m. În mod evident, în funcție de precipitații, apa lacului este mai bogată în unele anotimpuri . Rezervele de apă sunt la aproximativ 60 de metri, cele din zonă loess-ului fiind slab potabile, cele din zonă calcaroasă sunt mai abundente.

CAP.II. ANALIZA DIAGNOSTIC A ORAȘULUI NEGRU VODĂ

INDICATORI DE REFERINȚĂ PRIVIND SITUAȚIA ACTUALĂ

2.1. SUPRAFAȚA ADMINISTRATIVĂ

Orașul Negru Vodă ocupă o suprafață de 15.717 hectare (2,22% din suprafața totală a Județului Constanța), din care cea mai mare suprafață (88%) o reprezintă terenul agricol .

După forma de proprietate, terenul agricol este deținut în proporție de peste 60% de proprietari privați, în timp ce terenul neagricol este deținut într-o proporție de peste 20 % de stat.

Cf legii 213 mai există și proprietatea privată a statului.

Tabel nr.1- Impărțirea suprafeței administrative, după forma de proprietate

Specificație	Teren agricol		Teren neagricol		Total
	ha	%	ha	%	ha
Proprietate publică a UAT	400,98	2,51	297	15,41	697,98
Proprietate privată a UAT	361,21	2,29	235	12,19	373,40
Proprietate privată	13487	85,81	400	20,75	13887
TOTAL	14.249		932		

Sursa – Biroul Urbanism, Primăria Negru Vodă

Din punct de vedere al evoluției terenului, în ultimii 5 ani structura suprafeței administrative a orașului s-a menținut constantă .

Tabel nr.2 - Evoluția terenului pe categorii de folosință

Categorie de folosință	Suprafața (ha / km)				
	An 2014	An 2013	An 2012	An 2011	An 2010
Teren agricol, din care:					
- arabil	13.013	13.013	13.013	13.013	13.013
- pășuni și fânețe	547	547	547	547	547
- vii și livezi	13	13	13	13	13
Păduri și alte terenuri cu vegetație forestieră	930	930	930	930	930

Foste canale irigații	65	65	65	65	65
Teren intravilan	632	65	65	65	65
Drumuri (km)	297	65	65	65	65
Neproductiv	220	65	65	65	65
Suprafața totală	15.717	15.717	15.717	15.717	15.717

Sursa- Biroul Urbanism Primăria Negru Vodă

Suprafața agricolă totală este alcătuită din teren arabil în cea mai mare parte – 13013 ha (95 %), pășuni și fânețe 547 ha (4%) și vii și livezi 13 ha (1%).

Fondul forestier acoperă 930 hectare, ocupând locul 2 în structura suprafeței administrative a orașului (6% din totalul suprafeței administrative) și este reprezentată de păduri și alte terenuri cu vegetație forestieră.

Inserare grafic: Reprezentare grafică a suprafeței administrative a orașului

2.1.1. Intravilanul localității

Terenul intravilan al orașului Negru Vodă ocupă în prezent o suprafață de 631,17 hectare (4% din total suprafață administrativă).

Tabel nr.3 - Bilanțul teritorial intravilan

ZONE FUNCTIONALE	An 2014		An 2006	
	Suprafata (ha)	Procent (%) din total intravilan	Suprafata (ha)	Procent (%) din total intravilan
Locuinte și funcțiuni complementare	172	36	172	36
Unități industriale și depozite	17	3	17	3
Unități agro-zootehnice	34	6	34	6
Instituiții și servicii de interes public	9	1,5	9	1,5

ZONE FUNCTIONALE	An 2014		An 2006	
	Suprafata (ha)	Procent (%) din total intravilan	Suprafata (ha)	Procent (%) din total intravilan
Cai de comunicatie si transport (rutier)	70	13	70	13
Spatii verzi, sport, agrement, protectie	2	1,2	2	1,2
Constructii tehnico-edilitare si zone protectie	1	0,6	1	0,6
Gospodarire comunală, cimitire	7	4	7	4
Destinatie speciala	5	2	5	2
TOTAL INTRAVILAN	317	67,3	317	67,3

Sursa: Primaria Negru Voda

2.1.2. Fondul locativ

Fondul locativ constituie totalitatea încăperilor locative, indiferent de forma de proprietate, inclusiv case de locuit, case specializate (cămine, case-internat pentru invalizi), apartamente, încăperi de serviciu și alte încăperi locative în alte construcții utile pentru locuit.

Fondul locativ pe forme de proprietate se divizează astfel:

- fondul locativ public - fondul locativ care se află în proprietatea statului și în deplină administrare gospodărească a întreprinderilor de stat; fondul locativ municipal care se află în proprietatea raionului (orașului), municipiului, precum și fondul care se află în administrarea gospodărească a întreprinderilor municipale sau în administrarea operativă a instituțiilor municipale;
- fondul locativ privat - fondul care se află în proprietatea cetățenilor (case de locuit individuale, apartamente și case de locuit privatizate și procurate, apartamente în casele cooperativelor de construcție a locuințelor) și fondul care se află în proprietatea persoanelor juridice (create în baza proprietarilor privați), construit sau procurat din contul mijloacelor proprii;
- fondul locativ cu forma de proprietate mixtă - fondul care se află în proprietatea personală, în proprietatea comună sau în cote-părți ale diferitor subiecți ai proprietății publice și private;

- proprietatea întreprinderilor mixte - fondul locativ care se află în proprietatea întreprinderilor mixte cu participare străină.

Tabel nr. 4 - Evoluția fondului locativ din orașul Negru Vodă în perioada 2010-2014

An	Total locuințe (numar)	Total suprafață locuibilă (mp)	Proprietate publică (numar)	Proprietate privată (numar)	Proprietate privată (mixtă)
2002	1642	98520	37		
2010	1780	110360	37		
2011	1827	110430	37		
2012	1830	110520	37		
2013	1830	110520	37		
2014	1835	110700	37		

Sursa: Birou Urbanism, Primăria Negru Vodă

În ultimii ani fondul locativ al unitatii administrative teritoriale nu a suferit mari modificari datorita lipsei stabilitatii locuitorilor si migrarea acestora catre zone de dezvoltare personala mai puternica.

2.2. DEMOGRAFIE

Reperetele demografice ale evoluției la nivelul Primăriei Negru Vodă reprezintă elemente de interes major pentru definirea obiectivelor strategice și a planurilor de acțiune pe termen mediu și lung.

Din acest motiv am sintetizat următoarele informații ca fiind relevante..

Tabel nr.5 - Populația stabilă din mediul urban al județului Constanța

Localitatea	Populație stabilă (numar persoane)
	RPL 2011
JUDET Constanța	684082
ORAS Negru Vodă	5706
Raportat la nr total al populației, orasul Negru Voda se afla printre ultimele orase din județul Constanța la nr de locuitori	

Sursa: Recensământul populației 2011 sau actualizat de la Serviciul de Evidența a Populației

Densitatea populației în orașul Negru Vodă este de 90 locuitori/kmp, situându-se sub media pe județ (120 locuitori/kmp).

După **etnie**, locuitorii din Negru Vodă sunt în proporție de peste 90 % români și doar 10% reprezintă populația de etnie romă sau alte etnii. (turcă,tătară). La recensământul din octombrie 2011, înregistrarea etniei, limbii materne și a religiei s-a făcut pe baza liberei declarații a persoanelor recensate. Pentru persoanele care nu au vrut să declare aceste trei caracteristici, precum și pentru persoanele pentru care informațiile au fost colectate indirect din surse administrative, informația nu este disponibilă pentru aceste caracteristici.

Comparativ cu recensământul anterior situația este aceeași.

Impărțirea populației pe grupe de vârstă

Tabel nr.6 - Populația din orașul Negru Vodă pe grupe de vârstă

Grupa de vârstă	Nr. persoane	Procent %
sub 5 ani	315	5,37

5 – 9 ani	315	5,4
10-14 ani	290	5
15-19 ani	285	4,9
20-24 ani	397	6,83
25-34 ani	872	15
35-49 ani	1687	29
50-59 ani	989	17
60-64 ani	290	5
65-74 ani	174	3
75-84 ani	116	2
peste 85 ani	88	1,5
TOTAL POPULATIE	5818	

Sursa: Recensământul populației 2011 sau Serviciul de Evidența a Populației

Fata de perioadele anterioare cand dezvoltarea orasului era mai fructoasa si in plina desfasurare s-a observat o usoara imbatranire a zonei.

Starea civilă a populației din orașul Negru Vodă

Tabel nr.7 -Starea civilă a populației din orașul Negru Vodă

Orașul ZZZZZZZ	POPULATIA STABILA TOTAL	STAREA CIVILĂ LEGALĂ					STAREA CIVILA DE FAPT Persoane care traiesc in uniune consensuala
		Necasatorit(a)	Casatorit(a)	Vaduv(a)	Divortat(a)	Informatie nedisponibila	
Ambele sexe	5818	3150	1700	650	300	18	-
Masculin	2885	1570	850	200	150	-	-
Feminin	2933	1580	850	450	150	-	-

Sursa: Recensământul populației 2011

Tabel nr. 8 -Nivelul de educația populației din orașul ZZZZZZZ

Orașul ZZZZZZZ	POPULATIA STABILA DE 10 ANI SI PESTE TOTAL	NIVELUL INSTITUTIEI DE INVATAMANT ABSOLVITE								
		Superior		Post- liceal si de maistri	Secundar			Primar	Fara scoala absolvita	
		Total	din care:		Total	Superior	Inferior (gimnazi)		Tota l	din care:

			Univer sitar de licenta			Liceal	Profesion al si de ucenici	al)			Persoane analfabet
Total, din care:	4700	380	380	140	3600	2860	40	100	480	100	
Masculin	2300	180	180	40	1700	1300	30	60	220	40	
Feminin	2400	200	200	100	1900	1560	10	40	260	60	

Sursa: Recensământul populației 2011

Evoluția din acest punct de vedere față de perioadele anterioare este negativă datorită lipsei posibilității materiale a locuitorilor de a își susține copiii în unitățile de învățământ și a sistemului educațional deficitar.

Tabel nr. 9 - Mișcarea naturală a populației (număr persoane)

An	Născuți vii		Decedați		Sporul natural	
	Jud. Constanța	Oraș Negru Vodă	Jud. CT	Oraș Negru Vodă	Jud. CT	Oraș Negru Vodă
2010	6500	45	7320	70	-820	-35
2011	6550	50	7430	65	-820	-15
2012	7072	60	7733	71	-661	-9
2013	6770	48	7512	75	-742	-27
2014	6600	50	7612	81	-1012	-31

Sursa – INSSE Tempo online

Starea de ocupare a forței de muncă și gradul de sărăcie

Tabel nr. 10 - Populația ocupată civilă pe activități ale economiei naționale la nivel de secțiune CAEN Rev.2 (număr persoane)

JUD. YYYY	2010	2011	2012	2013	2014
TOTAL, din care					
AGRICULTURA, SILVICULTURA SI PESCUIT	200	210	230	250	300
INDUSTRIE	450	400	350	330	300
CONSTRUCTII	20	25	25	30	30
COMERT CU RIDICATA SI CU	55	55	55	60	60

AMANUNTUL					
TRANSPORT SI DEPOZITARE	35	35	40	40	50

Sursa – INSSE Tempo online

Comentarii pe evoluția respectivă față de perioadele anterioare.

Tabel nr. 11 - Persoane (număr total) care au lucrat în agricultură, după statutul juridic al exploatațiilor agricole

An 2010	ORAS Negru Vodă	JUDET Constanța
Total , din care:		
Exploatații agricole fără personalitate juridică	200	
Exploatații agricole cu personalitate juridică	300	

Sursa – Recensământul agricol 2010

Tabel nr. 12 - Numărul mediu al salariaților

AN	Oraș Negru Vodă (număr persoane)	JUD. Constanța (număr persoane)
2010	1460	169984
2011	1400	163019
2012	1350	165211
2013	1300	167739
2014	1250	168251

Sursa – INSSE Tempo online

Înainte de anul 2010 zona administrativă a orașului Negru Vodă a fost puțin mai dezvoltată existând în afara de agricultură și alte mici industrii și companii.

În ultimii ani datorită desființării acestora numărul de persoane angajate este în scădere existând posibilitatea și de mai puține astfel de persoane în viitor.

Tabel nr. 13 - Evoluția numărului șomerilor înregistrați și Rata șomajului

Anii	Șomerii înregistrați la Agențiile pentru ocuparea forței de muncă (număr persoane)	din care: femei (număr persoane)	Rata șomajului - total (%)	Rata șomajului - femei (%)
2010	120	65	9	6
2011	115	60	10	6
2012	105	60	12	6
2013	95	50	12	6
2014	90	50	12	6

Sursa – INSSE Tempo online

2.3. INFRASTRUCTURA ȘI ECHIPAREA EDILITARĂ

2.3.1. Căile de acces

Principalele căi de acces sunt reprezentate de DN 38, care realizează legătura orașului Negru Voda cu municipiul Constanta și DJ 391 care realizează legătura orașului Negru Voda cu municipiul Mangalia. Aceste drumuri sunt foarte importante pentru circulație, importanță sporită și de numărul mare de navetiști care folosesc aceste drumuri.

Rețeaua de străzi mici, parcuri, trotuare, administrată de Consiliul Local Negru Voda, este în prezent în lungime de aproximativ 89 km.

Tabel nr.15 - Structura rețelei de străzi mici, parcuri, trotuare din orașul Negru Voda

Categorie drum	Număr	Total km drumuri	Total km trotuare	Total km alei pietonale	Număr locuri de parcare
Drum comunal	2	15	0	0	0
Drum vicinal	12	0	0	0	0
Străzi	75	52	7	0	300
TOTAL	89	67	7	0	300

Sursa – Biroul Urbanism, Primăria Negru Voda

Starea tehnică a drumurilor în localitatea Negru Voda este acceptabilă, doar 30 % din drumuri fiind asfaltate. Practic, cea mai mare parte din starea tehnică a drumurilor nu este modernizată, drumurile sunt pietruite, cu balast sau balast în amestec cu pietriș și se încadrează în categoria de trafic ușor. Accesul pietonal este slab dezvoltat, nu sunt amenajate trotuare decât pe 7 km, acostamentele sunt în marea majoritate din pământ înierbat.

În ceea ce privește *sistemul de colectare și evacuare ape pluviale* aferent drumurilor, acesta este ineficient, deoarece este realizat din șanțuri de pământ, în mare parte colmatate. În aceste condiții, nu se realizează un drenaj corespunzător al apelor pluviale și prin urmare starea drumurilor este direct afectată.

Tabel nr.16 - Detalierea structurii rețelei de drumuri din orașul Negru Voda

Categorie drum	Lungime drumuri (km)			
	Total (km), din care:	Drumuri asfaltate	Drumuri de pământ	Drumuri Reabilitate* / modernizate in perioada 2008-2013
Drum comunal	15	15	-	Nu
Drum vicinal	1	-	da	-
Străzi	52	25	5	2
TOTAL	68	40	5	2

Sursa – Biroul Urbanism, Primăria Negru Voda

Transportul

Transport feroviar în orașul Negru Voda există, dar este slab ,singurele garnituri de tren existente sunt cele care tranziteaza orasul din tara vecina (Bulgaria) in România.

In trecut a existat si un tren personal care facea legatura intre Negru Voda si Medgidia ,insa acesta a fost desfiintat datorita lipsei calatorilor.

Transportul public de persoane interjudețean Negru Voda – celelalte localități vecine este asigurat de 2 operatori SC Emanuel Trading SRL; SC Darocrim SRL; cu mașinile din dotare- microbuze. Pe teritoriul orașului sunt amenajate 6 stații de microbuze.

Traficul staționar

In prezent în oraș sunt amenajate doar 300 locuri de parcare în regim public.

2.3.2. Alimentare cu apă si apă uzată

2.3.2.1. Rețeaua de alimentare cu apă

Sursa de apă

Localitatea Negru Voda dispune de o [instalatie proprie de alimentare cu apa](#), care este formata din:

- [patru puturi forate de captare Vartop](#), ce au o adancime de cca 80-100 m, cabine subterane si echipate cu electropompe verticale tip 1 II, cu urmatoarele caracteristici: $Q = 70 \text{ m}^3/\text{h}$; $H = 80 \text{ mH}_2\text{O}$; $N = 55 \text{ Kw}$; $n = 3000 \text{ rot}/\text{min}$. Puturile au $NHS = -6,70 \text{ m}$; $NDH = -7.10 \text{ m}$. Din cele 4 puturi, P1 – P2 – P3 functioneaza, iar putul P4 este innisipat.
- apa captata din aceste puturi este trimisa la un [rezervor tampon si de inmagazinare](#) din beton suprateran, avand $v = 1000 \text{ mc}$, amplasat in partea de vest a satului Cotu Vaii, printr-o conducta $\varnothing 300 \text{ mm}$ otel, $L = 7 \text{ km}$.
- langa rezervor exista o [statie de repompare](#) echipata cu IEP tip SADU 100 x 4 avand: $Q = 80 \text{ m}^3/\text{h}$; $N = 160 \text{ Kw}$; $n = 300 \text{ rot}/\text{min}$ si 2 EP tip R.D.P. avand: $Q = 160 \text{ m}^3/\text{h}$; $h = 110 \text{ m}$. H_2D ; $N = 160 \text{ Kw}$; $n = 3000 \text{ rot}/\text{min}$.
- prin intermediul unei [conducte de aductiune](#) $\varnothing 300 \text{ mm}$ otel, in lungime de 14 km, apa este transportata de la complexul de pompare Cotu vaii, la cel de inmagazinare – pompare al orasului Negru Voda.
- acesta se compune din [doua puturi](#) amplasate la nord si sud de complexul de inmagazinare – pompare, fiind echipate cu electropompe submersibile.

Putul nr. 2 este amplasat in partea de nord a complexului, la o distanta de 400 m de acesta, iar refularea se face printr-o conducta $\varnothing 200 \text{ mm}$ otel.

Putul nr. 2 este echipat cu o electropompa submersibila tip HB, avand caracteristicile: $Q=60 \text{ m}^3/\text{h}$; $H=168 \text{ mH}_2\text{O}$; $N=63 \text{ kw}$. Putul are o adancime de 550 m, fiind scos in prezent din functiune.

Putul P4, amplasat la sud, are o adancime de 550 m, $NHS = -116\text{m}$; $NHD = -116.50\text{m}$ si este echipat cu o EP tip ATURIA avand $Q=60 \text{ mc}/\text{h}$; $A=180 \text{ mH}_2\text{O}$; $N=37 \text{ kw}$. Putul este pozat la distanta de 425 m de complex, iar refularea se face printr-o conducta $\varnothing 200 \text{ mm}$, pozata in paralel cu strada existenta de-a lungul complexului de inmagazinare – pompare.

- [complexul 3 X 300 mc](#) si un al doilea [complex 1 X 500 mc suprateran](#) au rolul de compensare a debitului maxim orar si asigurarea volumului de apa pentru incendiu ($Q_{inc} = 10 \text{ l}/\text{sec}$).
- debitul de consum si incendiu in reseaua de distributie sunt asigurate prin intermediul a [doua statii de pompare](#), din care:

- Stația de pompare veche este echipată cu 1 + 1 electropompe tip Lotru 80a, având:

EP1 – Q = 60mc/h; H = 40 mH₂O; N = 18.5 kw.

EP2 – Q = 80mc/h; H = 40 mH₂O; N = 22 kw.

- Stația de pompare nouă este echipată cu 2 + 1 electropompe Lotru 65, având:

EP1 – 2 - 3 - Q = 50mc/h; H = 48 mH₂O; N = 14.5 kw.

Prin stațiile de pompare, apa este trimisă în castelul de apă existent în complex (V – 300 mc castel, H = 25 m), de unde se face distribuția apei în localitate. În caz de avarie, la castelul de apă există un by-pass, între stația de pompare și rețeaua de distribuție. În prezent, castelul de apă nu funcționează.

- [conducta de aducțiune și rețeaua de distribuție](#) a orașului.

Între complexul de înmagazinare – pompare și zona de amplasament a blocurilor, există o conductă de aducțiune având Ø 200 mm OL, în lungime de circa 1500 m. Traseul conductei este în paralel cu drumul județean DJ 391, conductă fiind montată pe trotuar.

La traversarea DJ 391 și a DN 38, conductă de transport este montată în protecție V 400 mm. De asemenea, traversarea derelei existente cu conductă Ø 200 mm este protejată în tub de protecție Ø 400 mm, în conductă de aducțiune Ø 200 mm OL sunt montați hidranți de incendiu și camine de vane pentru izolare, în caz de avarii.

Alimentarea cu apă a blocurilor existente se face prin intermediul unei rețele de distribuție din teava de oțel Ø 150 mm, pozată pe strazile dintre blocuri. Din rețeaua de distribuție, blocurile sunt alimentate prin bransamente Ø 100 mm OL prevăzute cu camine apometrice, cu accesoriile necesare.

Partea de sud a localității, care în general are case cu un singur nivel, prezintă o rețea de distribuție având Ø 100 – 150 mm oțel și este echipată cu hidranți de incendiu și camine de vane.

Aceste două rețele de distribuție (cea aferentă blocurilor și cea pentru locuințe cu un nivel) sunt separate, deoarece în timpul verii blocurile de locuințe nu puteau fi alimentate cu apă datorită folosirii apei la udatul grădinilor. Această ramificație între conductele de aducțiune pentru cele două zone se face într-un camin amplasat în incinta complexului de înmagazinare – pompare Negru Voda.

Pentru alimentarea cu apă a stației de pompare de la granița cu Bulgaria, s-a executat o stație de pompare subterană echipată cu două electropompe tip SADU și o conductă de refulare Ø 100-125 m oțel. Această stație de pompare este situată tot în incinta complexului de înmagazinare – pompare.

Sunt racordați la rețeaua de alimentare a apei potabile aproximativ 4100 locuitori ai orașului Negru Voda.

Satul Darabani a avut un sistem centralizat de alimentare cu apă, format dintr-un put forat de 100 m adâncime, cu un debit de 1 l/mc, de unde se refuza printr-o conductă Ø 100 mm la un rezervor de capat având un volum de 100 mc. La consum mare, apa era pompata direct în rețeaua de distribuție formată din conducte de oțel Ø 80 – 100 mm. Apa nu era clorinată.

În partea de sud a **satului Vilcele** exista un put forat, o conductă de aducțiune Ø 100 mm, un rezervor de capat de 100 mc și rețele de distribuție Ø 80 – 100 mm.

În prezent, 71 % din locuitorii satului Darabani, respectiv 33.8 % din locuitorii satului Vilcele sunt racordați la rețeaua de alimentare a apei potabile (Darabani 550 locuitori cu 155 locuințe și Vilcele 100 de locuitori cu 75 locuințe). Restul locuitorilor se alimentează cu apă din puturi săpate, cu diametrul mare, apa fiind scoasă cu galeata și transportată cu sacanaua.

Rețeaua de distribuție a apei în orașul Negru Voda are o vechime de 50 de ani și este din conductă metalică și azbest. Lungimea simplă a rețelei de distribuție a apei potabile este de 66.8 km. Extindetile făcute după 1990 sunt din țevi de PAD. Conducta din orașul Negru Voda se află în prezent într-un grad avansat de uzură, necesitând reabilitarea totală.

Consumul de apă potabilă

Tabel nr. 18 - Consumul de apă potabilă în orașul Negru Voda în perioada 2010-2014:

ANUL	CONSUM metri cubi / zi
2010	35
2011	37
2012	40
2013	40
2014	40

În România, Ordinul ministrului sănătății 536/1997 pentru aprobarea Normelor de igienă și a recomandărilor privind mediul de viață al populației, prevede, între altele, cantitatea minimă de apă pe zi pentru un locuitor, care trebuie să fie de minim 50 litri (în scopul acoperirii necesarului fiziologic, igienei individuale și pregătirii hranei).

Surse de poluare a apei în oraș

Poluarea apei subterane se datorează folosirii îngrășămintelor chimice în agricultură, existenței unor fose rudimentare folosite de gospodăriile locale, dar și datorită structurii solului. Elementele cele mai poluante sunt fierul, manganul, nitrații și cei mai periculoși nitriții.

Prețurile și tarifele practicate

Serviciul de alimentare cu apă și canalizare la nivelul orașului Negru Voda este delegat către societatea SC RAJA SA.

Prețurile la apă pentru populație conțin TVA în cotă de 20%, iar pentru restul utilizatorilor nu conțin TVA.

Din informațiile analizate, este mai mult decât evident faptul că necesarul de apă nu este acoperit și este nevoie de eforturi în acest sens, soluțiile fiind conturate de reprezentanții autorității locale în masterplanuri derulate cu firma delegată.

2.3.2.2. Rețeaua de ape uzate

Rețeaua de canalizare este executată în proporție de 70% pe raza orașului, iar în satele Darabani și Vâlcelele nu există.

SC RAJA SA are ca obiectiv imediat următor execuția, în baza master-planului, a unei stații de epurare.

Rețeaua de colectare a apelor pluviale din orașul Negru Voda este formată din șanțuri și rigolele de scurgere a apelor pluviale în proporție de 50%.

Odată cu realizarea proiectelor de modernizare a restului de străzi din oraș, se vor realiza și sistemele de canalizare pluvială aferente străzilor respective.

2.3.3. Energia termică

La nivelul orașului Negru Voda există rețeaua de distribuție a gazelor naturale pe o suprafață de 90%.

2.3.4. Rețeaua de iluminat public

Sistemul de iluminat public reprezintă ansamblul format din puncte de aprindere, cutii de distribuție, cutii de trecere, linii electrice de joasă tensiune subterane sau aeriene, fundații, stâlpi, instalații de legare la pământ, console, corpuri de iluminat, accesorii, conductoare, izolatoare, cleme, armături, echipamente de comandă, automatizare și măsurare utilizate pentru iluminatul public.

Rețeaua de iluminat public din orașul Negru Vodă este atribuita firmei S.C. SZD ELECTRO.S.A. și are o lungime de 50 km.

Tabel nr.19 - Infrastructura rețelei de alimentare a iluminatului public

Denumire	An 2010	An 2011	An 2012	An 2013	An 2014
Stâlpi de iluminat aparținând companiei/primarie	2000	2100	2150	2150	2250
Corpuri de iluminat	1700	1800	1800	1900	1900

Sursa: Primăria Negru Vodă

2.4. INFRASTRUCTURA DE ÎNVĂȚĂMÂNT

Tabel nr. 24 - Infrastructura de învățământ din orașul Negru Vodă în anul 2014

Nr. crt.	Unitate de învățământ	Adresa	Personalitate juridică / Arondată	Acreditată / Autorizată	Învățământ public / privat
ÎNVĂȚĂMÂNT PREȘCOLAR					
1.	Grădinița cu program normal Negru Vodă	Negru Vodă Str. Zorelelor, nr.	Arondată	Acreditată	Învățământ public
2.	Grădinița cu program normal Darabani	Darabani	Arondată	Acreditată	Învățământ public
3.	Grădinița cu program normal Vâlcelele	Vâlcelele	Arondată	Acreditată	Învățământ public
ÎNVĂȚĂMÂNT PRIMAR ȘI GIMNAZIAL					

1.	Școala Gimnazială nr. 1 Darabani	Darabani	Arondată	Acreditată	Învățământ public
2.	Școala Primară Nr. 2 Vâlcelele	Vâlcelele	Arondată	Acreditată	Învățământ public
INVĂȚĂMÂNT LICEAL					
1.	Liceul Teoretic Negru Vodă	Str. Stadionului nr. 50	Personalitate juridică	Acreditată	Învățământ public

Sursa: Primăria orașului Negru Vodă.

Tabel nr. 25 - Încadrarea personalului didactic în anul școlar 2013 – 2014, pentru învățământul preuniversitar, în orașul Negru Vodă.

Nr. crt.	Specialitate a catedrei (postului)	Norme / posturi didactice (număr)	Norme / posturi didactice acoperite cu:	
			Titulari	Suplinitori
1	Educatore	8	4	4
2	Învățători	12,22	6	6,22
3	Profesori	35,88	22	13,88
4	Discipline tehnice	-	-	-
	TOTAL	56,10	32	24,10

Sursa: Primăria orașului Negru Vodă.

Aprobarea planurilor de școlarizare ale unităților de învățământ din orașul Negru Vodă s-a realizat conform actelor normative în vigoare. Astfel, în anul școlar 2013- 2014 au fost înscriși un număr total de 1049 elevi, din care preșcolari 137.

Tabel nr. 26 - Evoluția numărului de elevi, pe ani școlari

Tip instituție / Nr. înscriși	2010-2011	2011-2012	2012-2013	2013-2014
Grădinițe	194	181	159	137
Școli generale	564	505	485	481
Licee	406	437	418	431

TOTAL	1164	1123	1062	1049
--------------	-------------	-------------	-------------	-------------

Sursa: Primăria orașului, Liceul Teoretic Negru Vodă

Tabel nr. 27 - Situația elevilor înscriși în anul școlar 2013 – 2014

Unitatea de învățământ	Nr. înscriși	Clasa	Nr. promovați	Repetenți	Abandon școlar	Rata promovabilității
Liceul Teoretic Negru Vodă + școlile arondate	481 Veniti/ plecati =476	Pregătitoare	48	-	-	100%
		I	36	3	-	93%
		II	49	6	-	89%
		III	50	4	-	93%
		IV	65	-	-	100%
		V	54	8	1	86%
		VI	46	3	-	94%
		VII	45	1	-	98%
Liceul Teoretic Negru Vodă	431 Veniti/ plecati/ exmatri culati =412	VIII	57	-	-	100%
		IX	62	24	2	71%
		X	107	11	-	91%
		XI	106	8	-	93%
		XII	71	-	-	100%
XIII	21	-	-	100%		

Sursa: Primăria orașului Negru Vodă,

Rezultatele elevilor la examenul național

Tabel nr. 28 - Situația testărilor naționale

An școlar	Nr. elevi înscriși	Nr. elevi prezenți	Nr. elevi care au promovat	Procent Promovabilitate *** raportat la nr de elevi prezenți
2011/2012	74	70	15	22%
2012/2013	47	45	34	76%
2013/2014	54	52	19	37%

Sursa: Primăria orașului Negru Vodă,

Tabel nr. 29 – Situația Examenului de Bacalaureat -

An școlar	Nr.elevi înscriși	Nr.elevi prezenți	Nr. elevi care au promovat	Procent Promovabilitate
2011/2012	66	65	28	43%
2012/2013	81	67	31	47%
2013/2014	73	73	16	22%

Sursa: Primăria orașului NegruVodă,

Burse acordate elevilor

Elevii de la cursurile de zid în învățământul de stat pot beneficia de burse de merit, de studiu și de ajutor social. Acordarea de burse de la bugetul de stat reprezintă o formă de sprijin material vizând atât protecția socială cât și stimularea elevilor care obțin rezultate foarte bune la învățătură și disciplină.

Bursele pe care le pot primi elevii pot fi de tipul:

- Burse de ajutor social
- Burse de merit
- Burse de studiu
- Burse de performanță

Tabel nr. 30 - Situația statistic privind acordarea bursei școlare

Nr. Crt.	Denumire unitate de învățământ	Ani școlari	Burse de performanță	Burse de merit	Burse sociale și medicale
1.	Liceul Teoretic Negru Vodă	-	-	-	-
		-	-	-	-
		-	-	-	-
2.	Școala Gimnazială nr. 1 Dabani	-	-	-	-
		-	-	-	-
		-	-	-	-
3.	Școala Primară nr. 2 Vâlcelele	-	-	-	-
	TOTAL	-	-	-	-

Sursa: Primăria orașului NegruVodă,

2.5. ECONOMIA

2.5.1. AGRICULTURA

Suprafata fondului funciar dupa modul de folosinta									
Modul de folosinta pentru suprafata agricola	Forme de proprietate	Judete	Localitati	Ani					
				1990	2010	2011	2012	2013	2014
				UM: Ha					
Total	Total	Constanta	TOTAL	707129	707129	707129	707129	707129	707129
-	-	-	NEGRU VODA	16635	16613	16613	16613	<u>16613</u>	16613
-	Proprietate privata	-	NEGRU VODA	:	14366	14366	14366	<u>14366</u>	14366
Agricola	Total	Constanta	TOTAL	564972	558204	558204	558204	558153	558153
-	-	-	NEGRU VODA	14945	14997	14997	14997	<u>14997</u>	14997
-	Proprietate privata	-	NEGRU VODA	:	14153	14153	14153	<u>14153</u>	14153
Arabila	Total	Constanta	TOTAL	479008	484154	484154	484154	484103	484103
-	-	-	NEGRU VODA	14367	14441	14441	14441	<u>14441</u>	14441
-	Proprietate privata	-	NEGRU VODA	:	14142	14142	14142	<u>14142</u>	14142
Pasuni	Total	Constanta	TOTAL	62701	58693	58693	58693	58693	58693

-	-	-	NEGRU VODA	554	545	545	545	<u>545</u>	545
Vii si pepiniere viticole	Total	Constanta	TOTAL	17937	11563	11563	11563	11563	11563
-	-	-	NEGRU VODA	21	10	10	10	<u>10</u>	10
-	Proprietate privata	-	NEGRU VODA	:	10	10	10	<u>10</u>	10
Livezi si pepiniere pomicole	Total	Constanta	TOTAL	5326	3794	3794	3794	3794	3794
-	-	-	NEGRU VODA	3	1	1	1	<u>1</u>	1
-	-Proprietate privata	-	NEGRU VODA	:	1	1	1	<u>1</u>	1
Terenuri neagricole total	Total	Constanta	TOTAL	:	148925	148925	148925	148976	148976
-	-	-	NEGRU VODA	:	1616	1616	1616	<u>1616</u>	1616
-	Proprietate privata	-	NEGRU VODA	:	213	213	213	<u>213</u>	213
Paduri si alta vegetatie forestiera	Total	Constanta	TOTAL	:	38258	38258	38258	38258	38258
-	-	-	NEGRU VODA	:	944	944	944	<u>944</u>	944
Ocupata cu ape, balti	Total	Constanta	TOTAL	:	43199	43199	43199	43199	43199
-	-	-	NEGRU	:	65	65	65	<u>65</u>	65

			VODA						
Ocupata cu constructii	Total	Constanta	TOTAL	:	31277	31277	31277	31328	31328
-	-	-	NEGRU VODA	:	295	295	295	<u>295</u>	295
-	Proprietate privata	-	NEGRU VODA	:	213	213	213	<u>213</u>	213
Cai de comunicatii si cai ferate	Total	Constanta	TOTAL	:	13053	13053	13053	13053	13053
-	-	-	NEGRU VODA	:	302	302	302	<u>302</u>	302
Terenuri degradate si neproductive	Total	Constanta	TOTAL	:	23138	23138	23138	23138	23138
-	-	-	NEGRU VODA	:	10	10	10	<u>10</u>	10

Sursa: INSSE Tempo-Online

Suprafata cultivata cu principalele culturi			
Principalele culturi			Hectare
Grau si secara			1056
Porumb boabe			4108
Floarea soarelui			5245

Cartofi			15
Legume			82

Sursa: *INSSE Tempo-Online*

Profilul agricol predominant este dat de producția vegetală prin cultivarea în special a păioaselor, plantelor tehnice și furajere, porumbului pe suprafețe mari și mai apoi de creșterea animalelor (bovine, porcine, ovine și păsări). Atribuirea terenurilor conform legii 18/1991 a dus la desființarea CAP-urilor, clădirile fiind vândute.

Producția agricolă animală și vegetală s-a depreciat simțitor în ultimii ani, un grad mai mare de depreciere constatându-se la nivelul producției agricole animale, datorită desființării și lichidării CAP-urilor.

Deprecierea producției agricole vegetale se datorează în parte trecerii în posesia țăranilor a terenurilor CAP-urilor, datorită lipsei de utilaje agricole, datorită gradului redus de amenajări realizate pentru irigații, cât și datorită costului ridicat al lucrărilor agricole.

O altă cauză a degradării producției agricole vegetale o constituie gradul ridicat de fărâmițare, parcelare și dispersie a terenurilor agricole, promovarea unor tipuri de culturi neadaptate la cerințele pieței.

Slaba dezvoltare a sectorului de servicii în agricultură care să asigure producătorilor agricoli accesul la lucrările mecanice, la îngrășăminte chimice, întreținerea și repararea utilajelor agricole, slaba pregătire a forței de muncă, slaba valorificare și prelucrare a producției contribuie la înregistrarea unui randament scăzut al agriculturii.

Activitatea economică de bază este agricultura, terenul agricol constituind resursa principală a teritoriului. Relieful permite practicarea unor forme de lucrări agricole diferențiate: cultivarea cerealelor, legumelor, plantelor tehnice, creșterea vitelor, oilor, porcilor și a păsărilor.

Majoritatea locuitorilor sunt posesori de teren lucrându-și pământul prin asociațiile constituite dar și ca particulara. Agricultură privată se caracterizează printr-o fărâmițare excesivă a terenurilor, existând însă posibilitatea dezvoltării fermelor individuale, ca structuri de bază ale agriculturii tradiționale și ca suport pentru dezvoltarea sistemului agricol competitiv al zonei. În perioada următoare este necesară încurajarea tendinței de grupare a micilor proprietari de teren în asociații agricole, justificată de lipsa resurselor financiare a producătorilor individuali și de posibilitățile eficiente pe care le oferă exploatarea unui teren mai mare.

Se remarcă lipsa interesului față de formele de asociere cum ar fi constituirea grupurilor de producători, datorată în mare parte mentalității oamenilor, a rezistenței la schimbare și a scepticismului caracteristic oamenilor din mediul rural.

Efectivele de animale, pe principalele categorii de animale,			
Principalele categorii de animale		Forme de proprietate	Numar
Bovine		Total	258
Porcine		Total	460
Ovine		Total	2570
Pasari		Total	14000

Sursa: *INSSE Tempo-Online*

Productia agricola animala pe judete si localitati			
Principalele produse agricole animale		Unitati de masura	
Greutatea in viu a animalelor destinate sacrificarii pentru consum		Tone greutate vie	735
Productia de lapte de vaca si bivolita (inclusiv consumul viteilor)		Hectolitri (100 l)	4868
Productia de lana		Kilograme	8050
Productia de oua		Mii bucati	1794

Sursa: INSSE Tempo-Online

Activități certificate ecologic

Numarul producatorilor si procesatorilor de produse ecologice este foarte scazut. Potentialul pietei alimentelor produse ecologic este urias, dar este nevalorificat in prezent.

In zona nu exista actori economici inregistrati in urmatoarele activitati: comertul cu amanuntul de produse ecologice, importul si exportul de produse ecologice, apicultura ecologica si acvacultura ecologica.

SC LEGAMAGRO producator agricol

SC RINOLTSAND SRL producator agricol

IF SOANCA ALEXANDRA producator agricol

SC ARENDAGRO SRL producator agricol

SC AVIA AGRO PLANT SRL producator agricol

2.5.2. INDUSTRIE – IMM – MICROINTREPRINDERI

Structura intreprinderilor in functie de numarul de angajati – pe localitati

LOCALITATE	TOTAL unitati locale active	Micro-intreprinderi cu 1-9 salariați	Intreprinderi cu 10-49 salariați	Intreprinderi cu 50 - 249 salariați	Intreprinderi cu 250 si peste salariați
CHIRNOGENI	34	30	4		
COMANA	11	11			
PECINEAGA	24	22	1	1	
TOPRAISAR	73	67	6		
AMZACEA	32	31	1		
MERENI	22	18	4		
NEGRU VODA	51	42	9		
AGIGEA	283	244	34	4	1

Exista 5 de firme cu domeniul principal de activitate in industria prelucratoare, din care 3 in industria alimentara si a bauturilor..

PROIECTE IMPLEMENTATE

Asociația Europa pentru Dezvoltare Umană a desfășurat două proiecte:

- Primul proiect prezentat a fost “Mediere Proactivă în Sud-Est - drumul cel mai scurt din șomaj către un loc de muncă”, proiect cofinanțat de Fondul Social European prin Programul Operațional Sectorial “Dezvoltarea Resurselor Umane” 2007-2013.
- Proiectul „F1” pentru combaterea somajului – eCOMPETENTE în Sud-Est.

Cele două proiecte se desfășoară pe o perioadă de 22 de luni și au un buget separat de aproximativ 500 mii de euro. Acestea sunt implementate de către Asociația Europa pentru Dezvoltare în parteneriat cu Asociația Interconcordia și Institutul pentru Dezvoltarea Resurselor Umane în regiunea de Sud – Est.

Fonduri de la Banca Mondiala folosite pentru reabilitarea infrastructurii invatamant, cultura, formare profesionala etc.): - 1 proiect / reabilitare Liceu teoretic Negru Voda

Alte fonduri:

2 proiecte - Fonduri Transfrontatiere (Regiunea Transfrontaliera G-ral

Toshevo- Negru Voda o destinatie turistica din programul de cooperare transfrontatiera Ro – B
2007-2013

Proiectul Globul prieteniei - Colaborare transfrontaliera sportiva intre comunitatile din
localitatile Kardamm Bulgaria si orasul Negru Voda

Intre anii 2004 si 2011, cu ajutorul Consiliului Județean Constanța s-au realizat următoarele
investiții în reabilitarea unor obiective aparținând domeniului public si privat pe raza localității
Negru Vodă:

Tip obiectiv reabilitat	Anul reparației	Valoare decontata fara TVA	TVA	Valoare totala achitata
CLUB PENSIONARI NEGRU VODA	2011	450.000,00	108.000,00	558.000,00
CAMIN CULTURAL NEGRU VODA	2011	690.000,00	165.600,00	855.600,00

Infratiri intre localitati

Negru Voda – cu Panasesti, județul Chisinau, Republica Moldova

- cu Krushari, districtul DOBRICH, BULGARIA

- cu General Toshevo, BULGARIA

CAP.III. ANALIZA SWOT A ORAȘULUI NEGRU VODĂ

FACTORI INTERNI	PUNCTE TARI	PUNCTE SLABE
<p><i>Pozitie geopolitica</i></p>	<ul style="list-style-type: none"> • amplasata la 48 km sud-vest de Constanta, din care 10 km pe DN 39 si 38 km pe DN 38 Constanta - Negru Voda; • este strabatuta de la nord la sud de linia ferata care leaga Dobrogea de Bulgaria, avand ca punct de frontiera un trup al localitatii Negru Voda; • legatura cu municipiul Mangalia se face pe DJ 391, aflandu-se la o distanta de 33 km; • regim al vanturilor favorabil producerii energiei eoliene. 	<ul style="list-style-type: none"> • resurse de subsol relativ reduse; • precipitatii reduse; • temperaturi ridicate in cursul verii; • retea hidrografica saraca, cu debite reduse, fara insemnatate economica.
<p><i>Populatie, forta de munca</i></p>	<ul style="list-style-type: none"> • ponderea majora a populatiei din grupa de varsta adulta (20-60 ani) peste 50% din totalul populatiei; • rezerva de forta de munca numeroasa; • populatia este formata din 97.33% romani si 2.67% alte nationalitati; • nivel redus de conflicte sociale intre cetateni; • buna convietuire interetnica; • forta de munca calificata in agricultura. 	<ul style="list-style-type: none"> • tendinta de imbatranire a populatiei; • relevanta slaba a evidentei si statisticilor privind utilizarea fortei de munca; • rata scazuta de ocupare in activitati industriale; • lipsa calificarii fortei de munca in alte meserii; • lipsa unei corelari intre cererea si oferta de forta de munca si investitii reduse in resurse umane; • rata ridicata a somajului; • putere financiara scazuta a populatiei; • lipsa acuta de locuri de munca, tendinta de crestere a ratei somajului; • nivel mediu de instruire, sub media pe tara; • pondere ridicata a populatiei inactive – 68.93%; • plati compensatorii pentru disponibilizati, ceea ce produce lena sociala.

<p><i>Infrastructura</i></p>	<ul style="list-style-type: none">• acces: DN 38, DN 39, DC 14 si DJ 391;• existenta caii ferate care leaga orasul de municipiul Medgidia si tranziteaza localitatea spre tara vecina Bulgaria;• racordarea la retea de telefonie fixa si mobila;• acoperire integrala cu retea de telefonie mobila;• 80 % din numarul gospodariilor au conexiune la cablu TV;• acces Internet;• existenta paginii web a Primariei Negru Voda.	<ul style="list-style-type: none">• dezvoltare foarte redusa a infrastructurii de afaceri;• la nivelul orasului, 60% din retea de stradala are imbracaminte asfalica, cu strat dublu bituminos, 30 % sunt strazi impietruite, iar 10 % sunt inca drumuri de pamant;• existenta unui sistem de alimentare cu apa insuficient, uzat fizic si moral;• echipamente si tehnologii depasite fizic si moral;• slaba dezvoltare a infrastructurii tehnice in satele Darabani si Vilcele;• inexistentia unui sistem mixt de alimentare cu apă si a unui sistem alternativ de alimentare cu energie electrica.• utilizarea limitata a calculatoarelor personale pentru conectare la Internet;• numar relativ mic al abonamentelor de telefonie fixa.
------------------------------	--	---

PROIECTE CARE SE DORESC A FII IMPLEMENTATE ÎN PERIOADA 2015-2020

- 1.Înființare și realizare trotuare la nivelul orașului Negru Vodă și satelor Darabani și Vâlcelele.**
- 2.Înființare parcuri,locuri de joacă și agrement la nivelul orașului Negru Vodă**
- 3.Creșterea accesibilității la rețeaua Ten-T în zona transfrontalieră (asfaltarea a 13 km din străzile orașului Negru Vodă și a drumului DC 14 care face legătura între orașul Negru Vodă și satul Vâlcelele)**
- 4.Reabilitare și modernizare case sociale în oraș Negru Vodă (mini-hotel)**
- 5.Reabilitare și modernizare Cămin Cultural din satul Darabani**
- 6.Înființare,modernizare Cămin Cultural sat Vâlcelele (fost sediu CAP)**
- 7.Înființare parcuri satele Darabani și Vâlcelele**
- 8.Extindere canalizare menajeră oraș Negru Vodă**
- 9.Realizare canalizare menajeră în satele Darabani și Vâlcelele**
- 10.Realizare monument al eroilor în satul Darabani**
- 11.Reabilitare și modernizare Liceu Teoretic oraș Negru Vodă**
- 12.Reabilitare derea în satul Darabani**
- 13.Asfaltare străzi în satele Darabani și Vâlcelele**
- 14.Extindere rețea electric în zonele A,B,C**
- 15.Reabilitare iluminat prin led la nivelul UAT oraș Negru Vodă**
- 16.Executare sediu administrativ al Primăriei orașului Negru Vodă la Secția Darabani**
- 17.Înființare centru de colectare pentru apicultori**
- 18.Realizare centură ocolitoare oraș Negru Vodă pentru devierea traficului greu care se desfășoară către granița cu Republica Bulgaria**

19. Extindere rețea de supraveghere video la nivelul UAT oraș Negru Vodă

20. Extindere rețea distribuție gaze naturale la nivelul satelor Darabani și Vâlcelele

21. Realizare parc agrement la nivelul UAT oraș Negru Vodă :

- 3 bazine piscicole
- piscină acoperită
- forare puț apă
- piste bicicletă
- energie alternativă

22. Înființare centru social tineret la nivelul orașului Negru Vodă

23. Asfaltare străzi Secția Darabani

24. Înființare Grădiniță cu program prelungit

25. Înființare Centru medical permanență

26. Înființare Poliție Locală